

PLANO DE CONTINGÊNCIA

6.

Plano elaborado por:

**COORDENADORIA MUNICIPAL DE
PROTEÇÃO E DEFESA CIVIL DE
CHALÉ/MG**



1ª PARTE
CONHECIMENTOS GERAIS



PLANO DE CONTINGÊNCIA MUNICIPAL

Nome do Município: CHALÉ/MG

Número de habitantes: 6.075

Mesorregião:				
<input type="checkbox"/> Campo das Vertentes	<input type="checkbox"/> Central	<input type="checkbox"/> Jequitinhonha	<input type="checkbox"/> Região Metropolitana	<input type="checkbox"/> Noroeste
<input type="checkbox"/> Norte	<input type="checkbox"/> Oeste	<input type="checkbox"/> Sul	<input type="checkbox"/> Sudoeste	<input type="checkbox"/> Alto Parnaíba
<input type="checkbox"/> Vale do aço	<input type="checkbox"/> Vale do Rio Doce	<input type="checkbox"/> Mucuri	<input type="checkbox"/> Triângulo	<input checked="" type="checkbox"/> Zona da Mata

Vias de acesso ao Município:

Nome dos municípios próximos	Acesso
Lajinha	LMG-822- 16,1 KM
São José do Mantimento	ENTR LMG822 (CHALÉ) - ENTRE AMG2995 (SÃO JOSÉ DO MANTIMENTO)
Conceição de Ipanema	Estrada Municipal – 15,9 km
Durandé	LMG-822- 16,1 KM (Lajinha) – MG 108 – 25 KM

Bairros, regiões, distritos e comunidades (população por área de risco)

Nome do bairro	População estimada
Areião	495
Centro	475
Floresta	488



PLANO DE CONTINGÊNCIA MUNICIPAL

Sagrada Família	602
Betel	510
Matadouro	168
Tavares	217
Ceasa	563

Características marcantes do relevo no município

(pode ser marcado mais de um item):

<input type="checkbox"/> Planícies fluviais	<input type="checkbox"/> Plano	<input checked="" type="checkbox"/> Encostas	<input type="checkbox"/> Serrano	<input type="checkbox"/> Outros: _____
---	--------------------------------	--	----------------------------------	--

Problemas relacionados ao relevo no município

(pode ser marcado mais de um item):

<input checked="" type="checkbox"/> Deslizamento de encosta	<input checked="" type="checkbox"/> Inundação	<input type="checkbox"/> Erosão	<input checked="" type="checkbox"/> Enxurradas	<input type="checkbox"/> Outros: _____
---	---	---------------------------------	--	--

Características marcantes do clima no município

(pode ser marcado mais de um item):

<input checked="" type="checkbox"/> Tropical úmido	<input type="checkbox"/> Semiárido	<input type="checkbox"/> Tropical de altitude	<input type="checkbox"/> Outros: _____
--	------------------------------------	---	--

Problemas relacionados ao clima no município

(pode ser marcado mais de um item):

<input checked="" type="checkbox"/> Chuvas concentradas	<input type="checkbox"/> Seca	<input type="checkbox"/> Geada	<input type="checkbox"/> Chuva de granizo	<input type="checkbox"/> Chuvas torrenciais
<input type="checkbox"/> Frentes frias	<input checked="" type="checkbox"/> Tempestade com raios	<input type="checkbox"/> Outros: _____		



PLANO DE CONTINGÊNCIA MUNICIPAL

PIB e principais atividades econômicas desenvolvidas

Valor do PIB (R\$): 20.049,37

Indicação das principais atividades econômicas ou principais fontes de emprego no município (pode ser marcada mais de uma opção):

<input checked="" type="checkbox"/> Serviço público	<input checked="" type="checkbox"/> Comércio	<input checked="" type="checkbox"/> Indústria
<input type="checkbox"/> Turismo	<input checked="" type="checkbox"/> Agricultura familiar	<input type="checkbox"/> Grandes produtores agrícolas
<input checked="" type="checkbox"/> Pecuária	<input checked="" type="checkbox"/> Prestadores de serviço	<input type="checkbox"/> Mineração
<input type="checkbox"/> Outros: _____		

Quais são as indústrias, em funcionamento no município, e os respectivos produtos delas e os riscos que envolvem:

Nome	Localização	Produtos	Riscos

Matriz Energética

Principal tipo de geração do município: Cemig Produção alternativa

Principais fontes de produção de energia (pode ser marcada mais de uma alternativa):



PLANO DE CONTINGÊNCIA MUNICIPAL

(X) Hidroelétrica () Solar () Eólica
() Termoelétrica () Nuclear () Outros: _____

Problemas relacionados ao fornecimento de energia

(X) Queda frequente no fornecimento () Existência de comunidades ou localidades em que não há o fornecimento de energia
() Outros: _____

Localização das subestações de energia do município ou locais de produção de energia independente:

Nome	Localização
Subestação CEMIG	Bairro Areado, Lajinha-MG, 36980-000 20°09'24.3"S 41°38'47.0"W

Abastecimento de água e saneamento básico

Forma de abastecimento de água e saneamento básico: () COPASA (X) SAAE (Serviço Autônomo de Água e Esgoto)

Localização das subestações de tratamento de água e esgoto do município:

Nome	Localização
ESTAÇÃO DE TRATAMENTO DE ÁGUA	Estrada Rural



PLANO DE CONTINGÊNCIA MUNICIPAL

Telefonia móvel e fixa:

Operadoras móveis e fixas que têm cobertura no município (pode ser marcada mais de uma alternativa):

<input checked="" type="checkbox"/> Oi	<input type="checkbox"/> TIM	<input checked="" type="checkbox"/> Vivo	<input type="checkbox"/> Claro
<input type="checkbox"/> Algar	<input type="checkbox"/> CTBC	<input type="checkbox"/> Outros: _____	

Se houverem bairros ou comunidades em que não haja cobertura telefônica, indique-as no quadro abaixo:

Nome do bairro ou comunidade
Comunidades: Santaninha, Peroba, Brejaúba, Areia Branca, Cachoeirão, Modestos, Bananal de cima e Sumidouro, situadas na zona rural.

Radio Amador:

Existem operadores de rádio amador no município: Não Sim Se sim, preencha o quadro abaixo:

Nome do operador	Identificação do canal utilizado



PLANO DE CONTINGÊNCIA MUNICIPAL

Mídia (radio, TV, etc.) existente no município:

Identifique os canais de mídia existentes no município:

Nome	Contato
Rádio Guarani 87,9 FM	Marco Aurélio Rosa Moreira (33) 99940-0726 / (33) 98701-1877

Diagnóstico das unidades hospitalares e/ou pronto atendimentos do município:

Nome	Localização e telefone	Especialização e horário de funcionamento	Capacidade máxima de atendimento imediato	Contato do responsável
UBS Norival Schimidt	Rua Cícero Gomes, Nº 05, Centro (33) 3345-1425	Pronto Atendimento 24 horas	23	Cristiano (33)98846-8431 (33)3345-1425

Nomes dos hospitais, localizados em outros municípios, aos quais os pacientes são encaminhados ou que a própria população procura para atendimento:

Nome do hospital	Município de localização do município	Contato
Hospital Municipal de Manhuaçu	Manhuaçu	(33) 3332-2623
Hospital César Leite	Manhuaçu	(33) 3339-6900

Hospital Manhumirim	Manhumirim	(33) 3341-1569
---------------------	------------	----------------

Diagnóstico das unidades escolares e locais que poderão ser utilizados como abrigos:

Nome	Localização	Descrição (Acomodações e capacidade)	Contato do responsável pela chave do local
E. Municipal Manuel Elias de Souza	Rua Intendente Brasil	7 salas de aula, 01 cozinha, 04 banheiros sendo 02(masculinos) e 02 (femininos), instalações sanitárias e chuveiros.	Maria Aparecida Alves Ferreira – Diretora (33) 99986-3992
E. E. Manuel Felisberto Pereira Alvim	Rua Ferreira Brandão	12 salas de aula, 1 cozinha, 5 banheiros sendo 2 masculino e feminino e 3 individual, instalações sanitárias e chuveiros	Washington Luiz Gualberto de Souza - Diretor (33) 99949-3607
Creche Municipal Anjinhos	Rua Dois, 234, bairro Centro	04 salas de aula, 01 cozinha, 02 banheiros sendo 01(masculino) e 01(feminino), instalações sanitárias e chuveiros.	Marli Marques Ambrósio (33) 99831-9802

Histórico de eventos adversos e desastres no município

Ano	Descrição
2003	Houve um volume excessivo de águas ocasionada por intensa chuva em algumas horas, transbordando córregos, lagoas e conseqüentemente o Ribeirão São Domingos, afetando principalmente as áreas baixas da cidade, causando e destruindo e danificando ruas, casas, posto de gasolina. Com a inundaçãõ as redes pluviais e a rede coletora de esgoto sofreram prejuízos.

2005	Houve um volume excessivo de águas ocasionada por intensa chuva, transbordando córregos, lagoas e conseqüentemente o Ribeirão São Domingos, afetando as áreas baixas do município, causando alagamentos e nas partes altas próximas a encostas, houve vários deslizamentos de morros e encostas o que levou a interdição de ruas e estradas em todo o município. Com a inundação o sistema de abastecimento de água foi danificado e a rede coletora de esgoto sofreu prejuízos, pois foram levadas pelas enxurradas.
2010	Inundação região central, floresta, bairro Nossa Senhora do Amparo devido aos transbordamentos do Ribeirão São Domingos e do Córrego São Bento.
2012	Transbordo do Ribeirão São Domingos e diversos córregos do Município ocasiona pelas fortes chuvas entre os dias 26/12/2011 a 06/01/2012, causando danos ao patrimônio público e particular, por causa das inundações e deslizamentos de terra.
2013	Com fortes chuvas houve prejuízos patrimoniais, bem como casas parcialmente destruídas e pessoas desalojadas, causados por deslizamentos de terra e inundações.
2017	04/12/2017 Tempestade Local/Convectiva - Chuvas Intensas 12/01/2017 Doenças Infecciosas Virais
2020	29/01/2020 Tempestade Local/Convectiva - Chuvas Intensas 20/03/2020 Doenças Infecciosas Virais 17/09/2020 Doenças Infecciosas Virais
2021	01/01/2021 Doenças Infecciosas Virais 01/07/2021 Doenças Infecciosas Virais
2022	07/02/2022 Tempestade Local/Convectiva - Chuvas Intensas

2ª PARTE
CONSTRUÇÃO DE CENÁRIOS

2.1 CENÁRIO 1

Ameaça	Deslizamentos de terra, enchentes e enxurradas
Risco	As condições naturais favorecem ocorrências de deslizamentos de terra, enchentes e enxurradas.
Hipótese Acidental	Município de Chalé/MG, Distritos de Professor Sperbert, Água Limpa de Chalé, Penha do Coco.
Áreas de risco	Estão descritas nas áreas abaixo
Estimativa de afetados	6.075 pessoas

2.2 DESDOBRAMENTOS EM FUNÇÃO DO CENÁRIO





- Ocorrência de fatos pontuais podendo acontecer isoladas ou ao mesmo tempo.
- A retirada emergencial pessoas que estiverem nas áreas de risco ou afetada, nas classificações de risco Alto e Muito Alto, conforme levantamento prévio da prefeitura.
- As vias urbanas e vicinais do município que poderão ser comprometidas pelos deslizamentos.
- Os locais escolhidos como abrigo, escola municipais, terão as aulas paralisadas para acomodação da população que terá que ser retirada de suas residências.
- Se houverem mais de 28 vítimas, será necessário apoio para transporte e recebimento delas em outras localidades para atendimento médico.
- Necessidade de resposta especializada para o salvamento das vítimas em caso de soterramento.

2.3 Indicação dos danos e prejuízos estimados

Prejuízo econômico privado:	R\$ 3.000.000,00
Prejuízo econômico público:	R\$ 1.000.000,00
Dano material:	R\$ 500.000,00
Dano humano:	2942 pessoas afetadas indiretamente e 3.133 diretamente.

2.4.1 Setores de Risco Zona Urbana

Foram utilizados os seguintes símbolos e linhas coloridas para representar as convenções cartográficas:

SÍMOBLOS E LINHAS	
	Residência com vulnerabilidade a inundação
	Residência ou lote com possibilidade de deslizamento de terra.
	Avenidas, Ruas, Travessas e etc.
	Rios, Ribeirões e Córregos



Bairro Sagrada Família, residências com perigo de inundação e deslizamentos de terra.

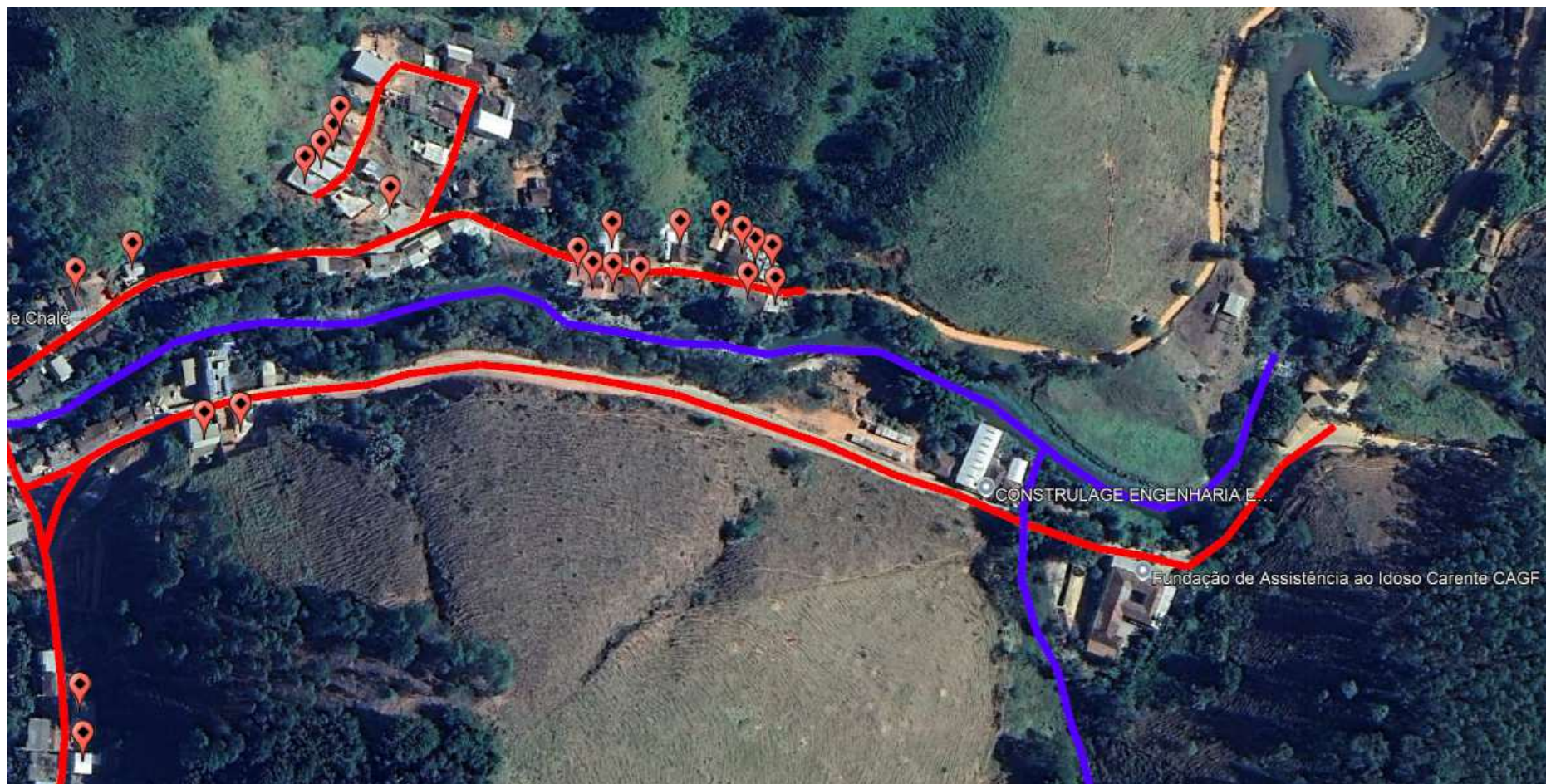

Bairro Matadouro, residências com perigo de deslizamentos de terra.

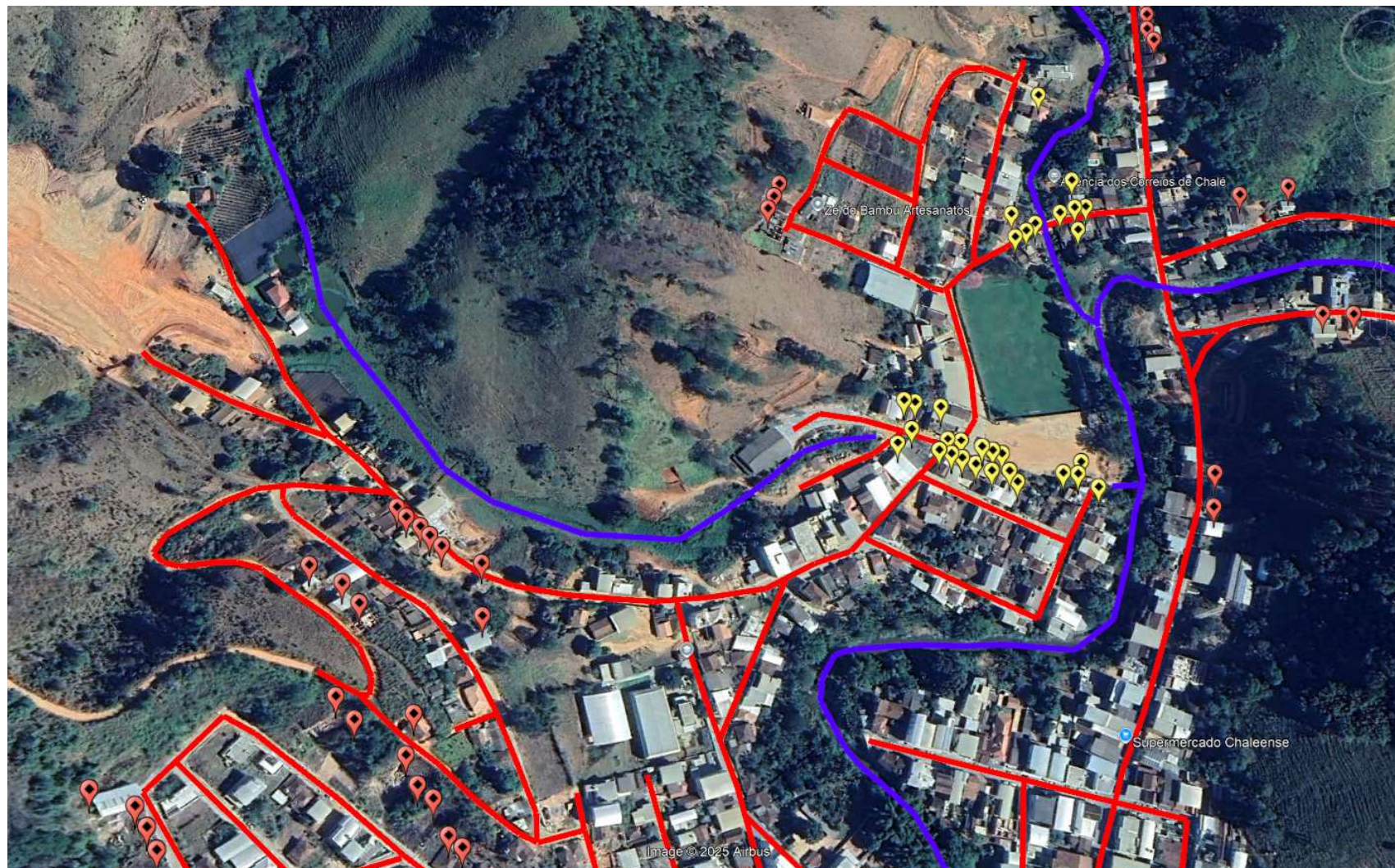

Bairros Floresta, Ceasa, Centro e Tavares, residências com perigo de inundação e deslizamentos de terra.

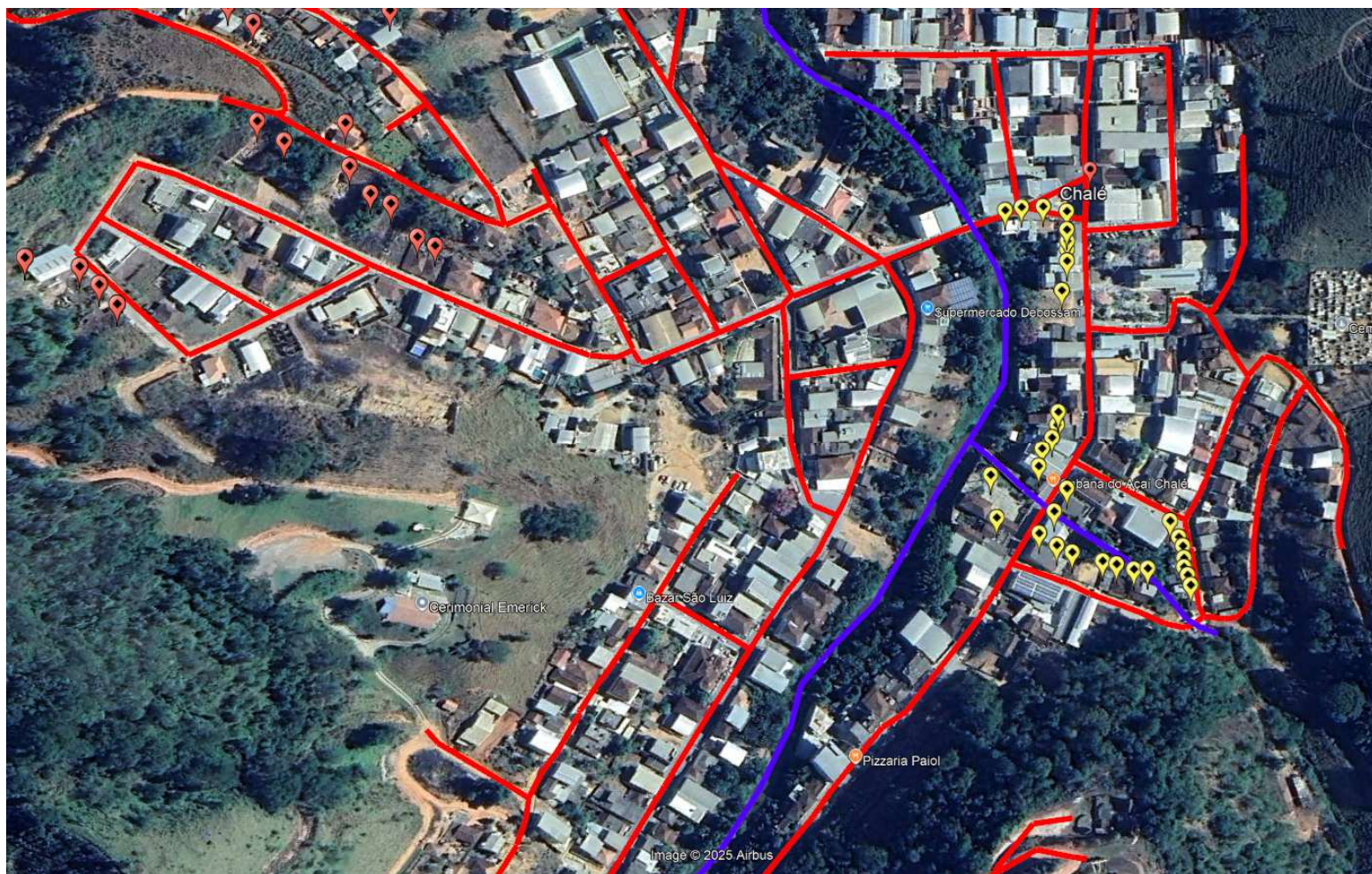

Bairro Floresta, Tavares e Centro, residências com perigo de inundação e deslizamentos de terra.

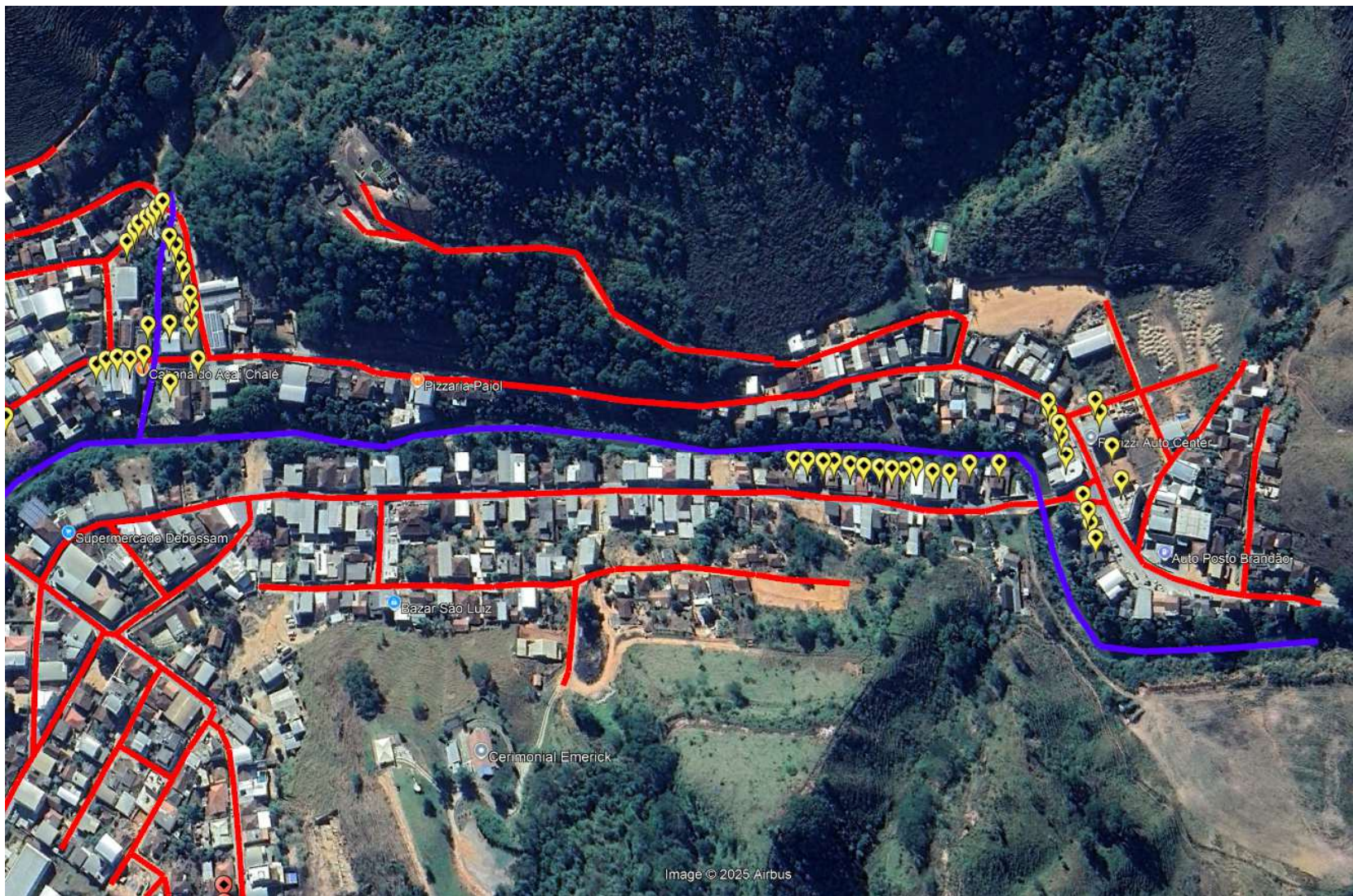

Bairros Centro e Areião com perigo de inundação e deslizamentos de terra.



3ª PARTE
MEDIDAS DE ENFRENTAMENTO

Importante:

1. Quando acionado o **plano de resposta**, as **autoridades envolvidas** neste plano devem se dirigir ao **POSTO DE COMANDO** e os recursos listados e seus operadores aos locais identificados como **ÁREA DE ESPERA**.
2. Lembrando que, logo quando acionados, a **comunidade e os líderes locais das equipes de primeira resposta** devem iniciar as ações de **evacuação e de autossalvamento**.
3. Quando chegarem ao ponto de encontro deve ser feita a **contagem das pessoas** que lá estão. Tal procedimento é de extrema importância para a **identificação de possíveis vítimas**.
4. Para a indicação as ações de resposta devem ser abordadas ações a partir de uma visão ampla sobre o incidente levando em conta ações de **salvamento de possíveis vítimas**, ações de **ajuda humanitária** e ações para o **reestabelecimento dos serviços essenciais**. Também devem ser listadas ações destinadas à **organização da estrutura de resposta** como a organização do abrigo, meios para deslocamento das pessoas até eles, dentre outras.
5. **PARA CADA AMEAÇA (POSSIBILIDADE DE DESASTRE) VERÁ SER PREENCHIDO UM CENÁRIO.**

CENÁRIO 1
(Deslizamento de encosta)

3. MEDIDAS DE ENFRENTAMENTO

3.1. Responsável pelo monitoramento dos riscos e acionamento do plano de contingência

Mecanismo de acionamento	Responsável
Ligação telefônica	Marcos Rodrigues dos Santos - Coordenador Municipal de Proteção e Defesa Civil

3.2. Níveis de emergência

Nível de emergência	Critérios de análise	Ação decorrente
Atenção (1)	Vistoria "in loco"	Aviso através da sirene policial e Redes sociais da Prefeitura Municipal de Chalé/MG
Alerta (2)	Vistoria "in loco"	Aviso através da sirene policial, auto falante da igreja católica e Redes sociais da Prefeitura Municipal de Chalé/MG
Emergência (3)	Vistoria "in loco"	Aviso através da sirene policial, auto falante da igreja católica e Redes sociais da Prefeitura Municipal de Chalé/MG

3.3. Descrição do sistema de monitoramento

Risco indicado	Instrumento de monitoramento	Metodologia	Responsável pelo monitoramento
Deslizamento e enchentes	Régua	Vistoria "in loco"	Marcos dos Santos Rodrigues

3.4. Descrição do procedimento para acionamento do sistema de Alerta (Nível 2)

Mecanismo de alerta	Responsável	Como fazer
Sirene policial	Polícia Militar	Passa nas ruas com a sirene ligada e avisando pelo auto falante da viatura

3.5. Descrição do procedimento para acionamento do sistema de Alarme (Nível 3)

Mecanismo de alarme	Responsável	Como fazer
Carro de som da prefeitura e mensagem via whatsapp	Marcos Rodrigues dos Santos - Compdec	Será enviado alarme aos moradores residentes nas áreas de risco, orientado deslocarem aos pontos de encontro devido a possibilidade de deslizamento de encosta iminente (verificação realizada in loco pela equipe da Compdec).

3.6. PLANO DE RESPOSTA

3.6.1. Nível 1

O que fazer?	Porque fazer?	Responsável	Quando fazer?	Recursos necessários?
Decretação de emergência / estado de calamidade pública (observar quesitos da instrução normativa 02/2016), se for o caso.		Prefeito, COMPDEC.	No caso de decretação o prazo conforme legislação é de 15 dias a partir da data do desastre para eventos s	Decretação de emergência / Estado de calamidade pública (observar quesitos da instrução normativa 02/2016), se for o caso.

3.6.2. Nível 2

O que fazer?	Porque fazer?	Responsável	Quando fazer?	Recursos necessários
Desobstrução e recuperação de vias e obras de arte especiais (pontes, bueiros e outros)		Secretária de obras	Assim que haja segurança para realização dos trabalhos e definição do melhor método a ser utilizado evitando agravamento do cenário.	Decretação de emergência / Estado de calamidade pública (observar quesitos da instrução normativa 02/2016), se for o caso.

3.6.3. Nível 3

O que fazer?	Porque fazer?	Responsável	Quando fazer?	Recursos necessários
Instalação do Posto de Comando.		Compdec, prefeito e secretários municipais.	Imediatamente após o incidente.	
Restabelecimento dos serviços essenciais (energia elétrica, água e telefonia).		Compdec, secretários municipais e responsáveis pelas prestadoras de serviços.	Após instalação do Posto de Comando e deliberações do grupo de resposta ao desastre.	
Triagem das pessoas afetadas pelo desastre e encaminhamento aos abrigos ou residências de parentes ou amigos (fora da área de risco). (os ônibus da frota municipal poderão ser utilizados).		Compdec, CRAS, secretaria de obras e transportes.	Tão logo as pessoas afetadas forem cadastradas.	
Assistência médica aos afetados (feridos) na rede hospitalar. Conforme o grau da lesão as vítimas serão encaminhadas para a rede médica municipal ou serviço especializado em outras localidades.		Comopdec, secretaria de saúde.	Durante a triagem, as pessoas identificadas com ferimentos, conforme o grau da lesão.	
Definição dos locais e instalação de abrigos temporários.		Compdec, CRAS, secretaria de educação.	Após deliberação do comando unificado e providenciada a disponibilidade das	

			instalações que servirão de abrigos.	
Vistorias nas áreas afetadas.		Compdec, secretaria de obra.	Havendo disponibilidade e condições de segurança para as pessoas que procederão as vistorias.	
Decretação de Situação de Emergência / Estado de Calamidade Pública (observar quesitos da Instrução Normativa 02/2016), se for o caso.		Prefeito, Compdec.	No caso de decretação o prazo conforme legislação é de 15 dias a partir da data do desastre para eventos súbitos.	
Desobstrução e recuperação de vias e obras de arte especiais (pontes, passarelas, etc).		Secretaria de obras.	Assim que haja segurança para a realização dos trabalhos e definição do melhor método a ser utilizado evitando agravamento do cenário.	
Recepção, triagem e distribuição de ajuda humanitária aos afetados.		Compdec, CRAS e voluntários.	A medida que as doações forem chegando, evitando acúmulo e perda e materiais perecíveis.	

Retorno dos afetados para suas residências.		Compdec, CRAS e secretaria de obras e transporte.	Procedidas as vistorias, as moradias que não forem classificadas como risco e tiverem condições de habitação.	
Desmobilização do Posto de Comando e abrigos.		Compdec, prefeito e secretários municipais.	Após o restabelecimento dos serviços essenciais e condições de segurança dos locais afetados.	

3.7. Relação das pessoas, organizações, instituições envolvidas

Nome	Organização/Função	Contatos
Sebastião Rodrigues	Prefeito Municipal	(33) 99900-4290
Marcos Rodrigues dos Santos	Coordenador Defesa Civil Municipal	(33) 98846-8431
Daniel Batista de Melo	Secretaria Municipal de Transporte	(33) 99982-1215
Gabriela de Lima Ferraz Xavier	Secretária Municipal de Educação	(33) 98834-7880
Cristiano Inácio	Representante da Secretaria Municipal de Saúde	(33) 98846-8431
Sargento Benedito Jó Soares Filho	PMMG	(33) 99968-6661
Claudiana Cardoso de Faria Rodrigues	CRAS	(33) 99900-7674

Amauri dos Reis Balmant	Secretário Municipal de Obras	(33) 99930-5497
Washington Luiz Gualberto de Souza	Diretor da E. E. Manuel Felisberto Pereira Alvim	(33) 99949-3607
Maria Aparecida Alves Ferreira	Diretora da E.M. Manuel Elias de Souza	(33) 99986-3992

3.8. Cadastro dos recursos disponíveis para apoio e empenho

Identificação do recurso	Responsável / Operador	Quantidade disponível	Contatos
Motoniveladora	Marcos Pereira Quirino	02	(33) 99815-9383
	Joaci Vieira Junior		(33) 99810-0771
Retroescavadeira	Danilo Gualberto	01	(33) 99998-3611
Caminhão Pipa	Jari Alves de Souza	01	(33) 99940-3938
Caminhão basculante	Alysson Cristian Soares	01	(33) 99865-9463
Trator	Everton Pereira Ferreira	01	(33) 99836-3973
Ambulância	UBS Norival Schmidt	02	(33) 3345-1425
Pá carregadeira	Adenilson Cordeiro	01	(33) 99983-6737
Fiat/Mobi	Daniel Batista de Melo	02	(33) 99982-1215
Ônibus escolar	Antônio Almeida	04	(33) 99969-0970
	Eduardo Gualberto		(33)99829-4871
Caminhão Carroceria	Aldison dos Reis Balmat	01	(33) 99909-2826

3.9. Identificação das instalações







Instalação	Localização
Posto de Comando	Prefeitura Municipal - Av Cel José Maria Gomes, nº 139 - Centro
Área de espera 1	Auto Posto Nascimento , Bairro Areião
Área de espera 2	Antiga Construção do Hospital – Bairro Areião
Área de espera 3	Praça Cel. José Ambrósio (Praça da Matriz) - Centro
Área de espera 4	Em frente à Igreja O Tabernáculo – Av. Pedro Ambrósio Maximiliano de Souza – Bairro Betel
Área de espera 5	Na Rua Ferreira Brandão – Sagrada Família
Área de espera 6	Estádio Municipal Júlio Ferreira Brandão - Rua Juventino de Paula Gomes – Bairro Floresta
Abrigo 1	Escola Municipal Manuel Elias de Souza, Rua Intendente Brasil - Bairro Ceasa
Abrigo 2	Escola Estadual Manoel Felisberto Pereira Alvim, Rua Júlio Ferreira Brandão - Centro
Abrigo 3	Capela Católica Sagrada Família - Bairro Sagrada Família
Ponto de encontro 1	Escola Municipal Manuel Elias de Souza, Rua Intendente Brasil - Bairro Ceasa
Ponto de encontro 2	Escola Estadual Manoel Felisberto Pereira Alvim, Rua Júlio Ferreira Brandão - Centro
Ponto de encontro 3	Capela Católica Sagrada Família – Bairro Sagrada Família
Acampamento/Base	Local onde as pessoas dos órgãos de resposta (PM, BM, dentre outros) poderão guardar os materiais e a tropa repousará. (BPMMG Rua Orlandina Satlher – Centro).

Heliponto/helibase	Estádio Júlio Ferreira Brandão- Rua Juventino de Paula Gomes, , Bairro Floresta – Milionários. Coordenadas geográficas: Lat -20,043960 Long -41.692515 (recomenda-se inserir as coordenadas no formato graus decimais).
---------------------------	---

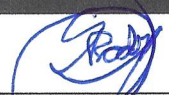
3.9.1. Identificação dos pontos de encontro e rotas de fuga

Nome do ponto de encontro	Descrição da rota de fuga
1º Igreja Assembleia de Deus	Rua Geraldo Bretas no Bairro Areião – seguir pela rua até a 1º Igreja Assembleia de Deus
Igreja Nossa Senhora do Amparo	Rua Ferreira Brandão – seguir sentido ao centro na Av. Cel José Maria Gomes até Igreja Nossa Senhora do Amparo
Capela Católica Sagrada Família	Rua Juventino de Paula Gomes - Rua do Matadouro - Rua Ferreira Brandão seguir sentido Bairro Sagrada Família até a Capela Católica Sagrada Família
E. E. Manoel Felisberto Pereira Alvim	Rua Juventino de Paula Gomes sentido a E. E. Manoel Felisberto Pereira Alvim
E. Municipal Manuel Elias de Souza	Av. Pedro Ambrósio Maximiniano de Souza, Bairro Areião, para a Rua Intendente Brasil até E. Municipal Manuel Elias de Souza

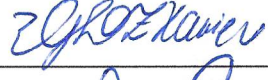
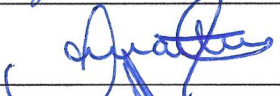
4. VALIDAÇÃO E ASSINATURA DOS ENVOLVIDOS

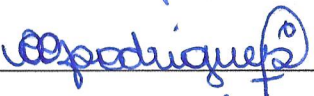
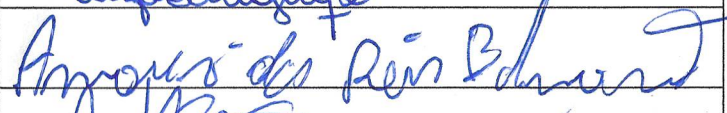
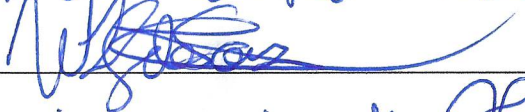
NOME COMPLETO	ÓRGÃO / FUNÇÃO	ASSINATURA
Sebastião Rodrigues	Prefeito Municipal	
Marcos Rodrigues dos Santos	Coordenador Defesa Civil Municipal	
Lucas Rodrigues Ambrósio	COMPDEC - Secretário Administrativo	
Zaire Lage Brandão Neto	COMPDEC - Diretor do Setor Técnico	
Daniel Batista de Melo	Secretaria Municipal de Transporte	
Gabriela de Lima Ferraz Xavier	Secretária Municipal de Educação	
Cristiano Inácio	Secretaria Municipal de Saúde	
Sargento Benedito Jó Soares Filho	PMMG	
Claudiana Cardoso de Faria Rodrigues	CRAS	
Amauri Reis Balmant	Secretário Municipal de Obras	
Washington Luiz Gualberto de Souza	Diretor da E.E. Manoel Felisberto P. Alvim	
Maria Aparecida Alves Ferreira	Diretora da E.M. Manuel Elias de Souza	